



Presentación de los proyectos propuestos para 16-20 Townsend Street, 48 Townsend Street y Holworthy S-20 y S-21

23 de abril de 2024



**boston planning &
development agency**

Interpretación y traducción

Interpretación

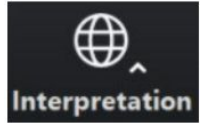

"Spanish" para español

"Haitian Creole" para criollo haitiano

"Cape Verdean Creole" para criollo caboverdiano

Traducción

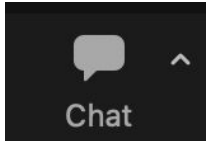

Información y consejos sobre las reuniones de Zoom

- **La BPDA grabará esta reunión** y publicará la grabación en la página web del proyecto de la BPDA. Si usted no quiere que lo graben durante la reunión, apague el micrófono y la cámara.
- **Los controles de Zoom se encuentran en la parte inferior de la pantalla.** Al hacer clic en estos símbolos, se activan distintas funciones.
- **Use la función de levantar la mano** (marque 9 seguido de 6 si se une por teléfono) **y espere a que lo llamen** para poder realizar su pregunta o proporcionar sus comentarios.



Silenciar/Activar
el sonido

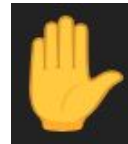

Levantar la mano para ponerse en
la fila para hacer una pregunta o
proporcionar un comentario



Encender/Apagar
el video



**boston planning &
development agency**

Agenda

1. **Revisión de los sitios**
2. **Presentación de los proyectos propuestos (The Garrison Trotter Neighborhood Association)**
3. **Conversación con la comunidad**



Los Sitos

16-20 Townsend Street

Tamaño del lote: 11,935 ft²
Uso actual: Lote baldío

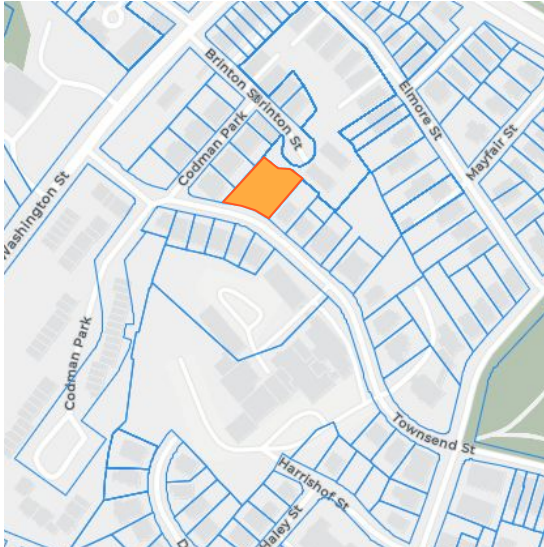

48 Townsend Street

Tamaño del lote: 17,199 ft²
Uso actual: Lote baldío

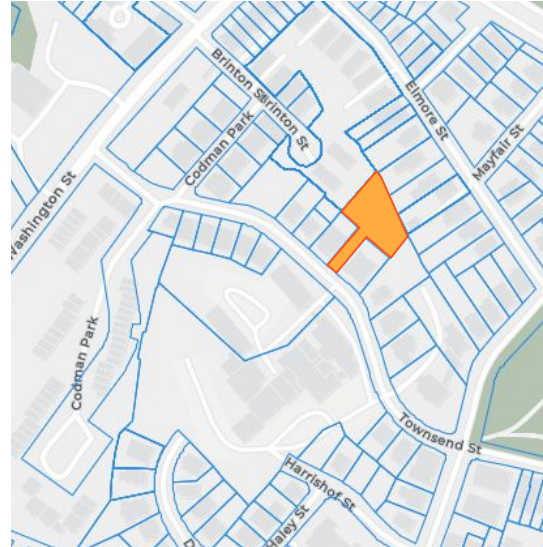

Holworthy S-20 & S-21

Tamaño del lote: 6,000 ft²
Uso actual: Lote baldío

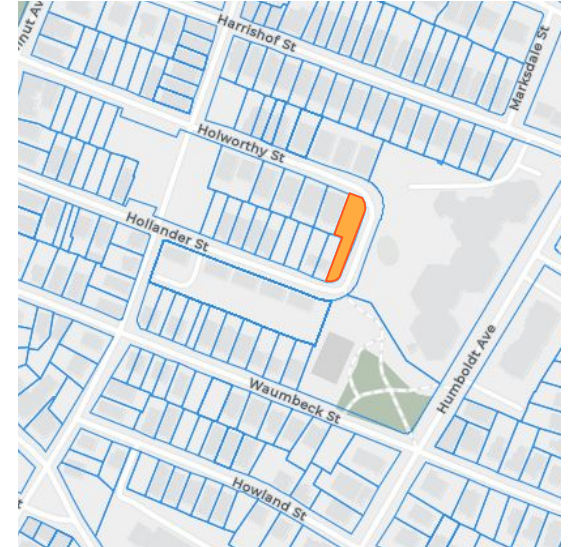



BPDA - GTNA

Asamblea comunitaria

Lotes ubicados en 20 Townsend Street, 48 Townsend Street
y Holworthy S-20 & S-21

<https://www.garrisontrotter.org/>



Revolution is based on land. Land is the basis of all independence. Land is the basis of freedom, justice, and equality.

— *Malcolm X* —

¿Quiénes somos como organización?

La misión de la Asociación Vecinal Garrison-Trotter (Garrison-Trotter Neighborhood Association, GTNA) es fomentar el empoderamiento comunitario y mejorar la calidad de vida de los residentes de Roxbury, Massachusetts, que viven en la zona de cuencas de la GTNA. Nuestros esfuerzos incluyen, entre otros, la defensa comunitaria, el embellecimiento y la administración de tierras.

Preservación histórica y el futuro de la GTNA

- Utilizar espacios abiertos para ilustrar, preservar y conmemorar la historia de los negros en Roxbury. Usaremos los espacios para contar las historias de nuestros miembros fundadores y otras figuras destacadas de Roxbury.
- Capturaremos la historia del vecindario y animaremos a los visitantes a explorar la historia con mayor profundidad usando bancos, placas y pavimentos entre otros elementos del lugar.
- Conectar el proyecto Artery que atravesará nuestra zona de cuencas. Este proyecto nos permitirá demostrar la relación de los espacios abiertos y el arte para crear destinos comunitarios.

Fideicomiso de tierras de la GTNA

El fideicomiso de tierras de la GTNA es una operación renovada con miembros actuales de la Junta de la GTNA que se inició para abordar una necesidad identificada en la comunidad de preservar espacios para el vecindario de Roxbury. La GTNA es una de las organizaciones sin fines de lucro de propiedad negra más antigua de Boston que ha estado cívicamente involucrada en todos los aspectos de la comunidad desde su creación hace 46 años. El fideicomiso de tierras inicialmente existió con la administración del anfiteatro Crawford Park y, en la actualidad, se está reactivando con los proyectos que se presentan hoy. Además, la primera granja de la GTNA se creó en 2014 en asociación con el Fondo para Terrenos Públicos. Este proyecto es una de las primeras granjas urbanas en virtud de la ordenanza “derecho a cultivar”.

Nuestro equipo está formado por las siguientes personas:

- Nefertiti Lawrence, presidenta del fideicomiso de tierras de la GTNA
- Louis Elisa, presidenta de la GTNA
- Michael Anthony Bryan II, consultor de diseño de paisajes
- Roderick McLaren, tesorero de la GTNA
- Lucille Culpeper Jones, asesora de operaciones y miembro de la Junta de la GTNA
- Tamara Lawrence, especialista en educación
- Joyce Lawrence, miembro de la Junta de la GTNA
- Mark Sutherland, presidente de Seguridad, miembro de la Junta de la GTNA
- Stacy Sutherland, agricultora urbana e historiadora

Crawford Street Park



Granja Garrison-Trotter



Consultor de diseño de paisajes
Michael Anthony Bryan II



- Contexto del proyecto
 - Plan de Forestación Urbana
 - Socios de la ciudad/Focos del proyecto
- Objetivos
- Proyectos
- Planes de activación

Plan de Forestación Urbana

La ciudad de Boston estableció

- Carta del alcalde
- Gran esfuerzo colaborativo
 - ◆ Producción privada y pública involucrada:
 - 4 objetivos
 - 7 estrategias
- Roxbury identificada como zona de prioridad

HOW CAN WE EXPAND CANOPY?

Tree canopy can be expanded in three primary ways: caring for existing trees to ensure longevity, protecting existing trees from removal, and planting new trees. These are the three approaches that can be considered by public and private property owners to expand canopy in our neighborhoods. The neighborhood strategies outlined in this chapter focus on defining areas for new planting and promote methods for planting the right tree in the right place.

Ciudad de Boston, Stoss, et al., septiembre de 2022

Goal 1: Equity First

Focus investments and improvements in under-canopied, historically excluded and socially vulnerable areas



Goal 2: Proactive Care and Preservation

Ensure trees/tree canopy are proactively cared for



Goal 3: Community-Led

Ensure community priorities drive urban forest decisions and management



Goal 4: Prioritize and Value Trees

Increase awareness and buy-in regarding the importance of trees in Boston across the public and private sectors



Strategy 1: Expand and Reorganize Urban Forestry Management



Strategy 2: Proactively Protect and Care for Existing Trees



Strategy 3: Strategically and Equitably Expand Canopy



Strategy 4: Make Space and Improve Conditions for Trees



Strategy 5: Improve Communications - Both Process & Content



Strategy 6: Improve Information Collection and Sharing



Strategy 7: Build and Support a Local Tree Workforce



¿Qué es una zona de prioridad?

Zonas que experimentan factores de vulnerabilidad social y grandes necesidades de arbolado

“Punto de partida para conversaciones continuas y exploración en el terreno”.

*Ciudad de Boston, Stoss, et al.,
septiembre de 2022*

WHAT IS A PRIORITY ZONE?

Priority zones are a way to focus efforts, but should not prevent action in areas not highlighted in this map. Many priority populations, for example, live in areas with relatively high overall canopy, but in which canopy cover is declining.

Priority zones are determined by three or more overlapping prioritization indicators, which include:

- Environmental Justice Census Blocks
- Low canopy (< 10% canopy coverage)
- Heat Event Hours (top two quintiles)
- Historically Marginalized Areas (defined by C and D HOLC classifications)

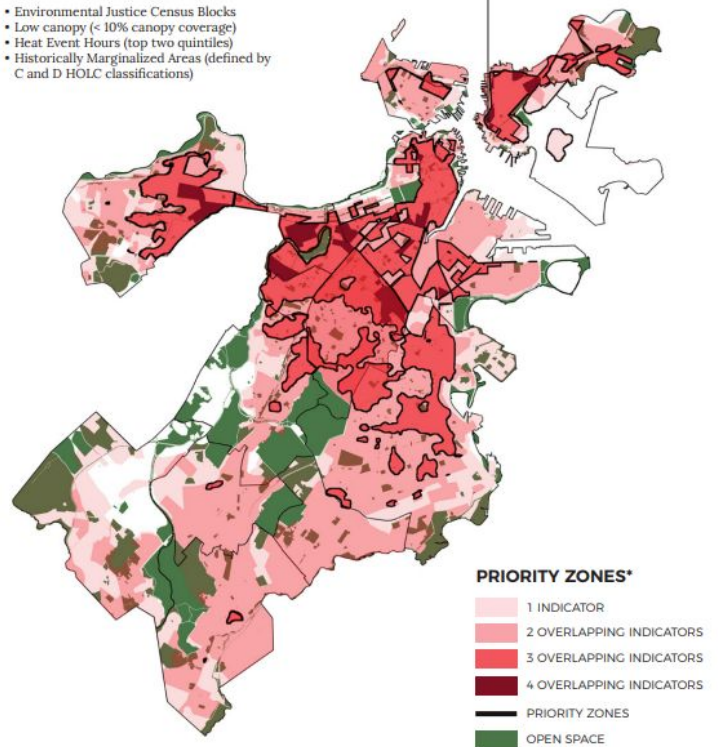

*Priority zones are areas with three or more overlapping indicators.

PRIORITY INDICATORS

Indicadores

La justicia ambiental y la marginalización histórica cubren las zonas de los proyectos

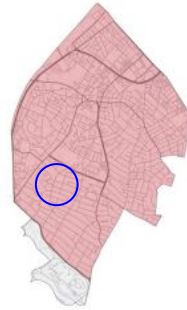

Environmental Justice Communities

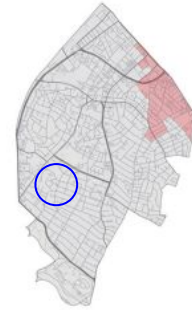

Low Canopy

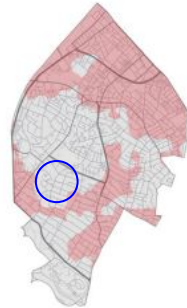

Heat Event Hours



Historic Marginalization

*Ciudad de Boston, Stoss, et al.,
septiembre de 2022*

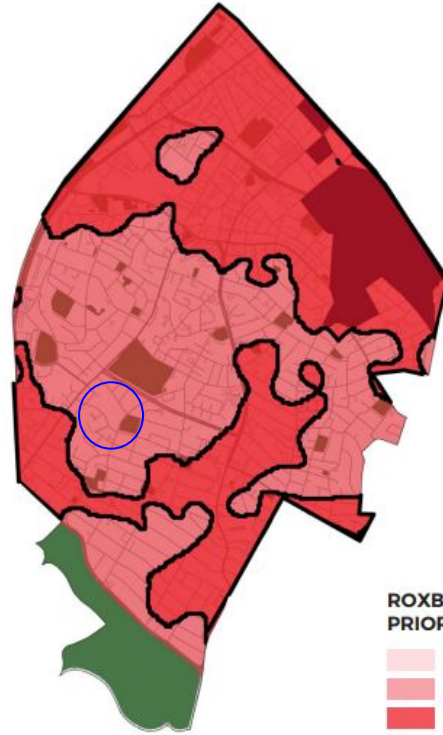

**ROXBURY
PRIORITY ZONES***

- 1 INDICATOR
- 2 OVERLAPPING INDICATORS
- 3 OVERLAPPING INDICATORS
- 4 OVERLAPPING INDICATORS
- OPEN SPACE
- PRIORITY ZONES

*Priority zones are areas with three or more overlapping indicators.

2,000 FT.

*Ciudad de Boston, Stoss, et al.,
septiembre de 2022*

Grow Boston

Fondos para diseñadores

Apoyo para la agricultura urbana

GrowBoston's goal is to increase food production and support local food producers in Boston, including gardeners, farmers, beekeepers, and more.

Our work builds on the long-term work of the Mayor's Office of Housing (MOH). MOH, through the Grassroots Program, has been supporting the development of community gardens, urban farms, food forests, and other open spaces through land disposition and capital funding for more than 25 years.

We will be working to increase community gardens, urban farms, and other food-growing spaces throughout Boston. We will support the implementation of innovative food production strategies, such as rooftop growing, vertical growing, and hydroponics.

<https://www.boston.gov/departments/growboston>

Ley de Preservación de la Comunidad

Fondos para proporcionar
mantenimiento y
conservación regulares

Inversión en embellecimiento
de proyectos y en impacto
artístico o cultural

Preservación histórica del
legado del vecindario

With the adopted Community Preservation Act, the City created a special Community Preservation Fund. Financed by a 1-percent property tax surcharge and a state match, the City raises over \$20 million annually to fund:

- ▶ affordable housing
- ▶ historic preservation, and
- ▶ open space and recreation.

Many cities and towns adopted the Community Preservation Act soon after the law was passed in 2000. They've received millions for affordable housing, historic preservation, open space and recreation projects. Boston is now among the other cities and towns that have adopted the act. We implemented our first round of funding in 2018.

<https://www.boston.gov/community-preservation>

Justicia ambiental, resiliencia y parques

Oportunidades para involucrar a los residentes en una vida saludable

Necesidades atractivas de la ciudad, entre ellas, las siguientes:

- Arbolado urbano
- Infiltración hídrica o mitigación de inundaciones
- Resiliencia al calor

Our committee focuses on environmental issues in the City, including:

- ▶ air, land, and water pollution
- ▶ recycling and sustainability
- ▶ waste disposal and land improvement, and
- ▶ energy savings and efficiency.

We concern ourselves with conserving and developing our City's parks. We want to ensure residents have access to open spaces.

<https://www.boston.gov/departments/city-council/environmental-justice-resiliency-and-parks>

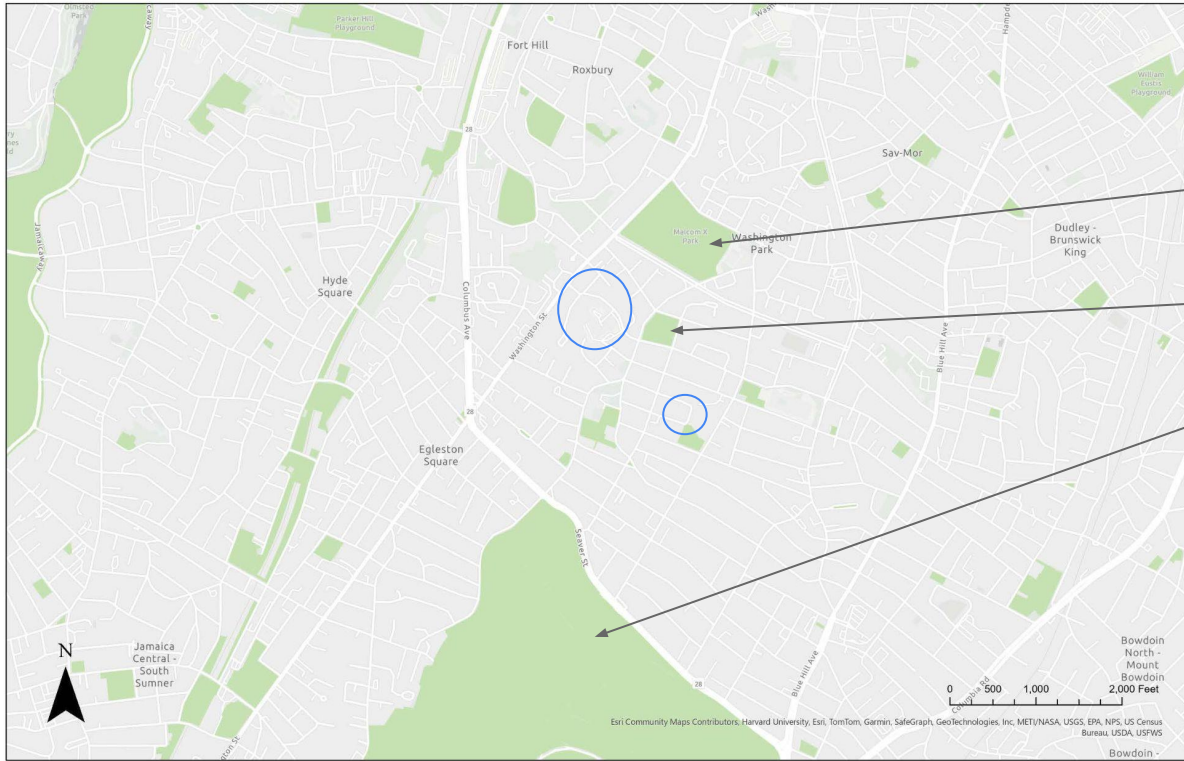

Malcolm X Park

Horatio Harris Park

Franklin Park

Espacio abierto existente
Ciudad de Boston, GIS, Michael Bryan II

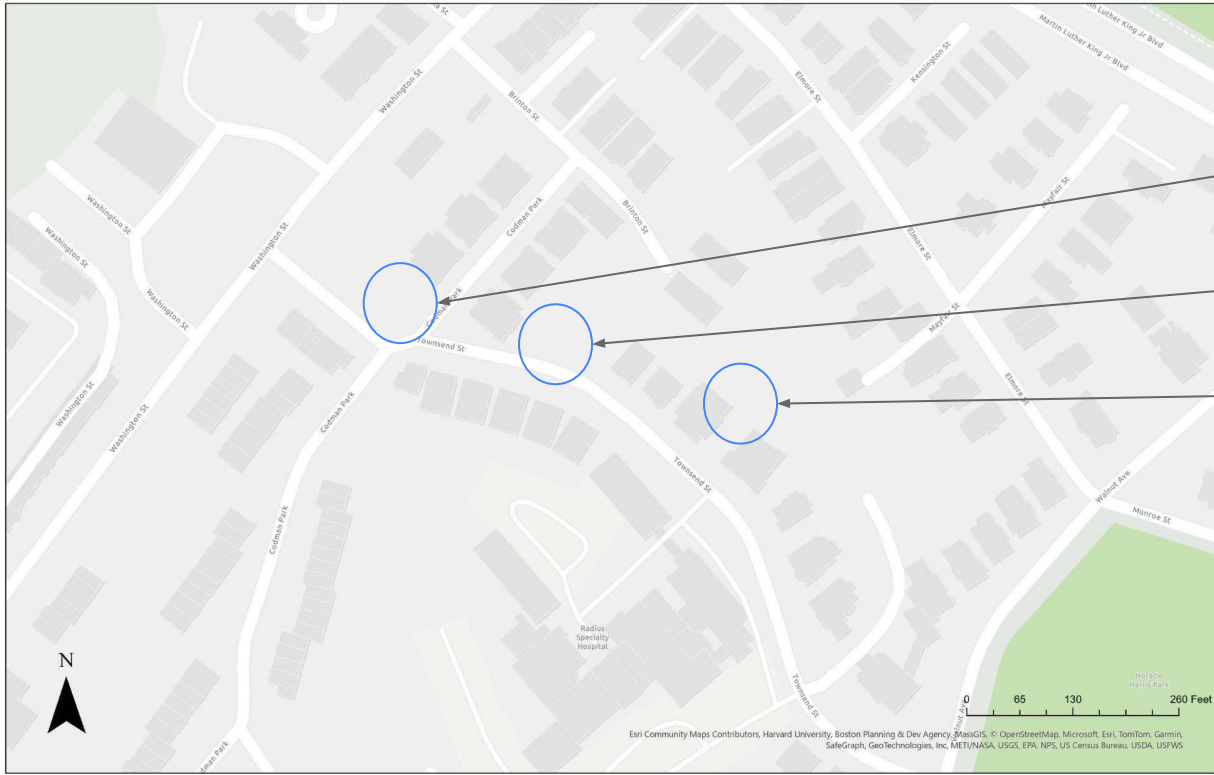

8 Townsend St

20 Townsend St

48 Townsend St

Lotes de la calle Townsend
Ciudad de Boston, GIS, Michael Bryan II



S20-S21 Holworthy

Lote Holworthy y escuela Trotter
Ciudad de Boston, GIS, Michael Bryan II

Objetivos colaborativos

- Reuniones comunitarias
- Vida saludable
- Educación
- Arte y cultura (embellecimiento)
- Preservación histórica



Proyectos



Fase I: 8 Townsend Street

Proyecto actualmente en curso para comenzar la construcción anticipada e innovadora en mayo de 2024.

Site at 8 Townsend

This site has been unoccupied for years.

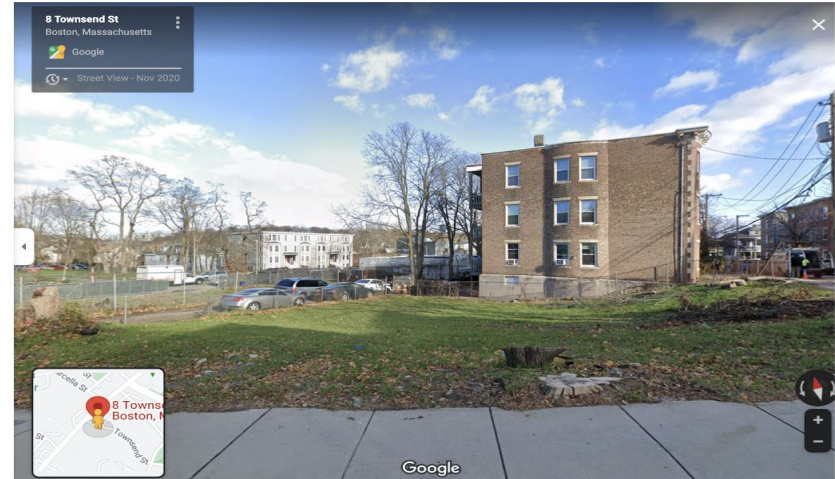

S20-S21
Holworthy Street
El jardín zen de Alma
Wright

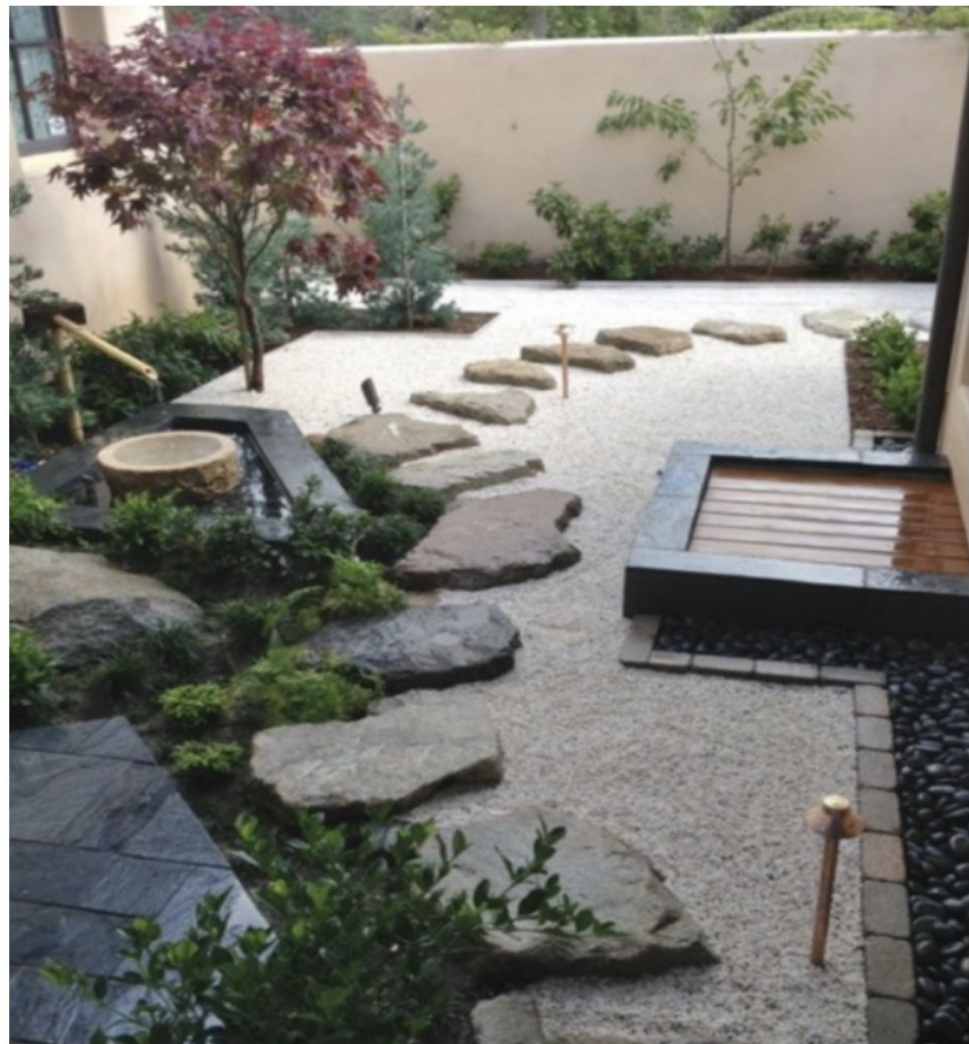



Perinials

GTNA Marker Stones

Path
Indicated per lined hatch

puddingstone Fountain/Pond

Trees

Gravel

Seating

Puddingstone/Granite Edge

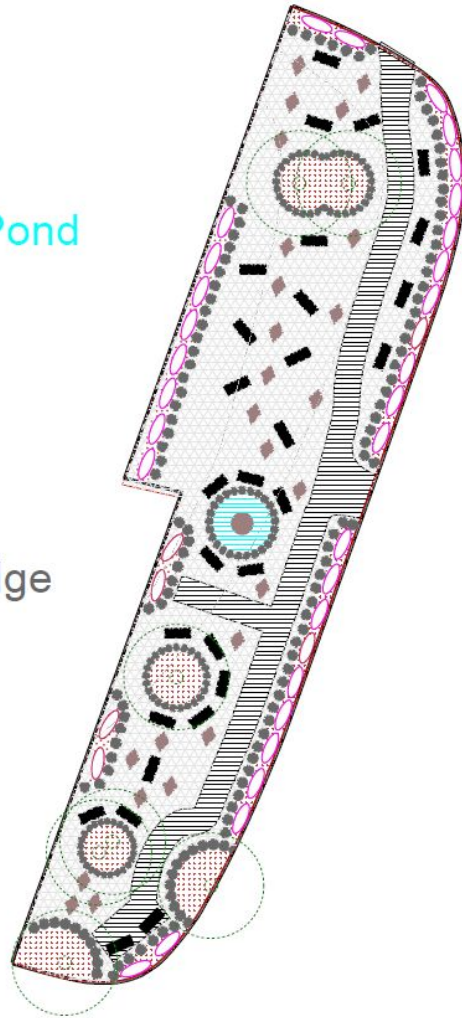

Jardín oasis comunitario de 48 Townsend Street

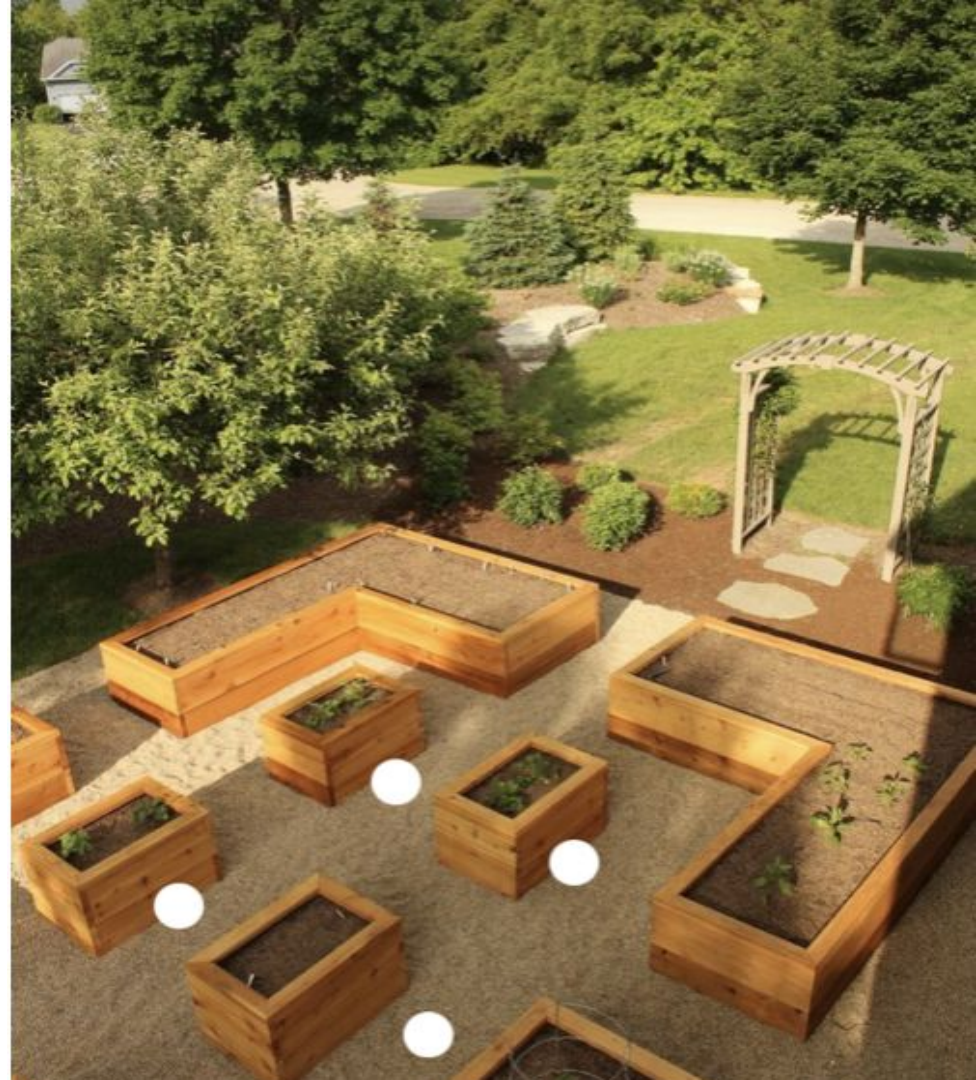





Elementos del lugar



Jardín urbano organizado de 20 Townsend Street



Site at 20 Townsend

This site has never been occupied due to the outcropping of pudding stone on the site .



GTNA Puddingstone Plaques

Plantings

- Trees
- Perennials/Pollinators
- Understory

Seating

Ledge Railing

Puddingstone Outcrop



Planes de activación

Estos lugares se activarán a lo largo del año para involucrar a los residentes de la comunidad circundante.

Las oportunidades de activación incluirán, entre otras cuestiones, lo siguiente:

- Clases de bienestar
- Agricultura urbana
- Charlas al aire libre, peluquería, clubes de lectura
- Activaciones de festividades

Panorama y proyectos futuros: Conmemoración y protección de los espacios históricos en Roxbury

- Terrenos baldíos con mayores posibilidades de ser espacios abiertos o verdes
- Subvenciones y oportunidades de financiación
- Instalaciones y exhibiciones (consultor de diseño)

Asociaciones y apoyo

- Al aceptar la responsabilidad de estos proyectos, la GTNA se involucrará con socios locales a fin de crear asociaciones con organizaciones públicas y privadas en toda la ciudad y más allá.
- Esto incluye volver a involucrarse con organizaciones pasadas. Así como seguir con las conversaciones continuas.
- Agradecimiento especial al Museo Nacional de Artistas Africanos por cederle su espacio a la GTNA para reuniones y eventos a lo largo de todo el año. Esperamos continuar con este trabajo colaborativo.

¿Alguna pregunta?